

Handleiding Eduarte Ouderportaal

Inhoud

| | | |
|-------|--|-----------|
| 1. | Introductie | 3 |
| 2. | Inloggen Eduarte onderwijsportaal | 3 |
| 3. | Inloggegevens vergeten / wijzigen | 4 |
| 4. | Dashboard | 5 |
| 4.1. | Geen toegang | 5 |
| 4.2. | Wel toegang | 5 |
| 5. | Gegevens van uw kind | 6 |
| 6. | Agenda | 7 |
| 7. | Presentie | 9 |
| 7.1. | Overzicht | 9 |
| 7.2. | Ziekmelden | 10 |
| 7.3. | Absentie | 11 |
| 7.4. | Presentie | 12 |
| 8. | Stage | 13 |
| 9. | Studie | 14 |
| 9.1. | Opleiding | 14 |
| 9.2. | Documenten | 14 |
| 9.3. | Dossier | 14 |
| 10. | Resultaten | 15 |
| 10.1. | Matrix | 15 |
| 10.2. | Overzicht | 16 |
| 10.3. | Studievoortgang | 19 |
| 11. | Profiel | 20 |
| 11.1. | Account | 20 |
| 11.2. | Personalia | 21 |
| 11.3. | Algemene informatie | 22 |
| 12. | Afsluiten | 22 |

1. Introductie

Het ouderportaal is bedoeld om ouders / verzorgers inzage te geven in de gegevens van hun bij het Summa College studerende kinderen.

In deze handleiding leggen wij u uit hoe u de verschillende onderdelen van het Ouderportaal kunt vinden en hoe u ze kunt gebruiken. Er worden regelmatig nieuwe onderdelen toegevoegd aan het portaal. Hierover krijgt u geen informatie toegestuurd. Indien mogelijk worden nieuwe onderdelen via het ouderportaal uitgelegd.

Het Ouderportaal is eenvoudig te bedienen. U kunt snel zien welke lessen uw kind vandaag volgt en welke resultaten er behaald zijn. U komt in het ouderportaal met de url <https://ouders.summacollege.nl>.

Als u onderdelen kiest in het Ouderportaal wordt bovenin het scherm een 'kruimelpad' opgebouwd. In dit kruimelpad (omcirkeld in afbeelding hiernaast) kunt u teruggaan naar een onderdeel waar u eerder bent geweest door erop te klikken.

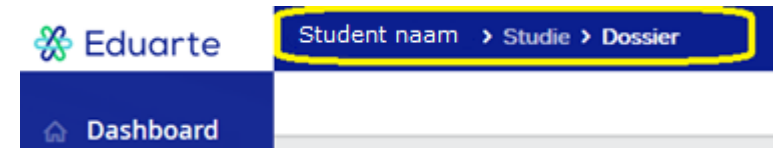

Als u meerdere kinderen heeft die een opleiding volgen bij het Summa College krijgt u voor ieder kind een apart inlog-account. Of u toegang krijgt en of er daadwerkelijk inzage is in de gegevens is afhankelijk van de leeftijd van uw kind.

- Voor studenten jonger dan 18 jaar krijgen geregistreerde ouders automatisch een inlogaccount en toegang tot de gegevens.
- Studenten van 18 jaar en ouder moeten u toestemming geven voor het inzien van hun gegevens.
- Uw account voor het ouderportaal wordt door het Summa College automatisch verwijderd als uw kind de leeftijd van 21 jaar heeft bereikt.

2. Inloggen Eduarte onderwijsportaal

Om in te loggen op het Summa ouderportaal gaat u via een internet browser naar de url <https://ouders.summacollege.nl>.

Het inlogscherm dat u krijgt is afhankelijk van de browser die u kiest (en kan dus afwijken van de afbeelding hiernaast).

Vul uw Summa gebruikersnaam en wachtwoord in. Indien gevraagd wordt een school te kiezen selecteer dan Summa College.

Als u uw inloggegevens niet (meer) weet kijk dan bij hoofdstuk 3 Inloggegevens wijzigen.

Denk er aan dat u het Summa inlogaccount, waarvan u per e-mail de gegevens heeft ontvangen, eerst moet activeren alvorens u het kunt gebruiken om in te loggen op ons Ouderportaal. Om te activeren volgt u de procedure zoals vermeld bij 'Inloggegevens wijzigen'. Hierbij dient u dus een eigen wachtwoord te verzinnen, welke u vanaf dat moment gebruikt bij inloggen.

3. Inloggegevens vergeten / wijzigen

Als u uw gebruikersnaam of wachtwoord vergeten bent, of als u uw wachtwoord wilt wijzigen, kunt u gebruik maken van de pagina <https://wachtwoord.summacollege.nl>

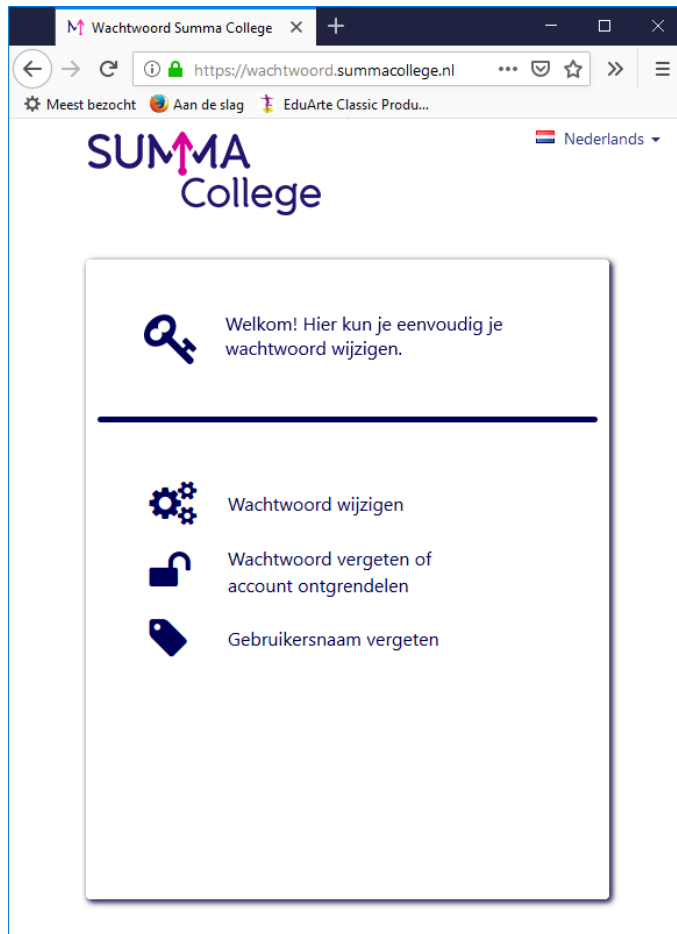

Gebruik deze knop als u uw wachtwoord nog wel weet, maar deze wilt wijzigen.

Met uw gebruikersnaam en (oude) wachtwoord meldt u zich aan. Vervolgens geeft u het nieuwe wachtwoord in. Daarna geeft u het nieuwe wachtwoord nogmaals in, om typefouten te voorkomen. Let goed op de regels waaraan het wachtwoord dient te voldoen.

Gebruik deze knop als u uw gebruikersnaam nog wel weet, maar uw wachtwoord niet meer.

Na gebruik van de knop 'Wachtwoord vergeten of account ontgrendelen' moet u uw gebruikersnaam ingeven. Als het systeem de gebruikersnaam herkend ontvangt u een e-mail op het bij ons geregistreerde e-mailadres, waarin de gebruikersnaam staat vermeld. Als de gebruikersnaam niet wordt herkend ontvangt u daarvan melding.

Gebruik deze knop als u uw geregistreerd e-mailadres nog weet, maar uw gebruikersnaam niet meer.

Na gebruik van de knop 'Gebruikersnaam vergeten' moet u het e-mailadres ingeven wat bij ons geregistreerd staat. De optie telefoonnummer kunt u niet gebruiken. Als het ingevoerde e-mailadres overeenkomt met datgene wat bij ons geregistreerd staat wordt uw gebruikersnaam naar dat adres verzonden. Als het ingevoerde adres niet bij ons geregistreerd staat krijgt u daarvan melding.

Als u niet meer weet welk e-mailadres bij ons staat geregistreerd of U ontvangt geen e-mail na de aanvraag voor gebruikersnaam/wachtwoord

Neem in dat geval contact op met de administratie van de school om deze op te vragen. Zie onze website voor de actuele contactgegevens.

4. Dashboard

Of u toegang krijgt en of er daadwerkelijk inzage is in de gegevens is afhankelijk van de leeftijd van uw kind. De voorwaarden daarvoor zijn beschreven in de inleiding.

4.1. Geen toegang

Als uw kind de leeftijd van 18 jaar heeft bereikt moet het toestemming geven voor het inzien van gegevens. Als uw kind dat (nog) niet heeft gedaan krijgt u, na het inloggen, de melding 'xxx is 18 jaar of ouder en heeft u geen toestemming gegeven voor het inzien van gegevens via dit systeem'. Uw kind kan in het Studentenportaal, via de knop profiel (gebruikersafbeelding linksonderin menubalk), per ouder/verzorger deze toestemming verlenen.

Zodra uw kind 21 jaar wordt blokkeert het Summa College uw toegang tot het Ouderportaal.

4.2. Wel toegang

Na het inloggen komt u in het dashboard. Hier ziet u mededelingen die bestemd zijn voor studenten en getoond worden in het studentenportaal.

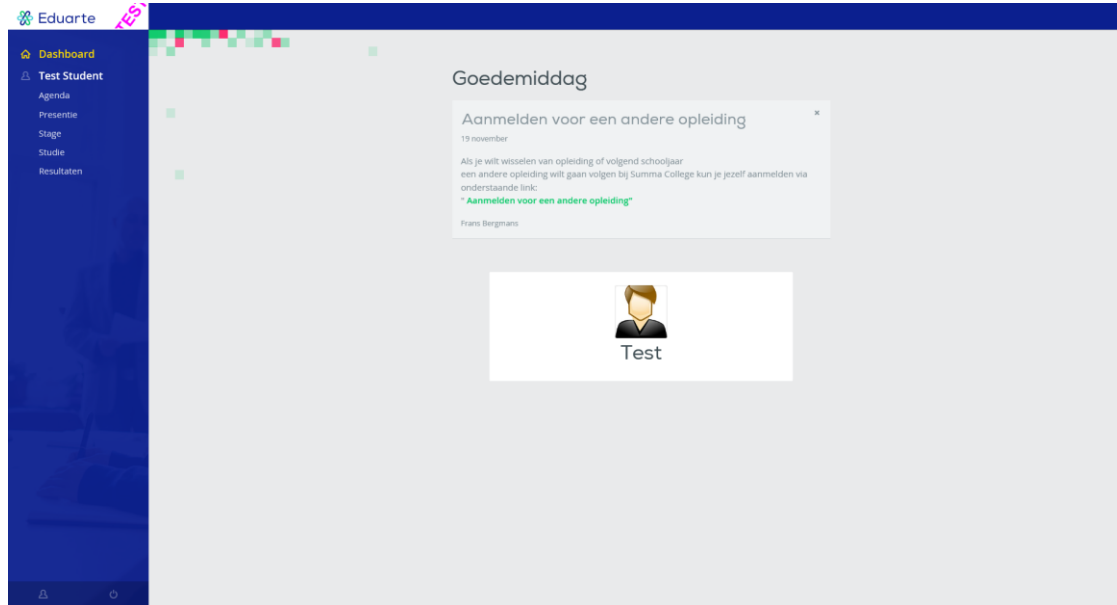

Aan de linker kant is het menu. Hier staat de naam van uw kind. Het actieve menu onderdeel is wit.

5. Gegevens van uw kind

Als u op de naam van uw kind klikt (in deze handleiding 'Test EduArte') ziet u in verschillende blokken gegevens van uw kind: Persoonlijke gegevens, gegevens over de opleiding en over de leslocatie(s).

- Navigation Menu (Left):** Dashboard, Test Student (highlighted), Agenda, Presentie, Stage, Studie, Resultaten.
- Profile Header:** Test Student (with a placeholder icon).
- Personal Information:**
 - Studentnummer: [REDACTED]
 - Geboortedatum: 1 januari 2002
 - Telefoon mobiel: +31 612345678
 - Telefoon privé: +31 413245678
 - E-mail eigen: informatiebeheer@summacollege.nl
 - E-mail school: informatiebeheer@summacollege.nl
 - Adres: Sterrenlaan 10, 5631 KA EINDHOVEN
- SBusi Information:**
 - Adres: Sterrenlaan 6, 5631 KA EINDHOVEN
 - Adres: Sterrenlaan 4, 5631 KA EINDHOVEN
 - Telefoon werk: 040-2694820
 - E-mail werk: summa-business@summacollege.nl
- Mentor Information:**
 - Mentor: dhr. informatiebeheer
 - E-mail school: informatiebeheer@summacollege.nl
- Education:** Opleiding: Bedrijfskunde

6. Agenda

In de agenda staan de afspraken van uw kind per week. Er zijn verschillende weergaven: Lijst, werkweek, week

Bladeren kan vooruit of achteruit.

Als er in de afspraak een hokje met een vinkje staat, betekent dit dat er presentie geregistreerd is op deze afspraak. Als het hokje groen is was uw kind aanwezig, als het hokje donker grijs is was uw kind afwezig.

Als u op een afspraak in de agenda klickt, ziet u meer informatie over deze afspraak

IO Project Hotel
 Locatie
 S6-2.21, S6-2.23
 Tijd
 10:45 - 12:15 uur (lesuur 6 t/m 8)
 Met
 B2-VG18-1 - B2-VG18-1, informatiebeheer
 Omschrijving
 IO Project Hotel

A green 'SLUITEN' button is located at the bottom right of the pop-up window.

Other appointments visible in the agenda include 'Rekenen generiek', 'IO Economie', 'IO Talen', 'IO Marketing/Sales', and 'Keuze Ondernemerschap'.

7. Presentie

7.1. Overzicht

Het overzicht laat de aanwezigheid en de afwezigheid, goedgekeurd en ongeoorloofd, zien. Door naar beneden te scrollen kunt u de detailinformatie per week zien.

Overzicht Absentie Presentie

Vanaf 01-10-2019 tot 17-11-2019

| Aanwezig | Geoorloofd afwezig | Ongeoorloofd afwezig |
|----------------------------------|---------------------------------|---|
| Aantal lesuren 118 uur | Aantal lesuren 12 uur | Aantal lesuren 3 uur ▲ |
| Aantal uren 59,3 uur | Aantal uren 6 uur | Aantal uren 1,7 uur ▲ |

11 NOVEMBER - 15 NOVEMBER / WEEK 46

| MA | 9 | 10 | 11 | 12 | 13 | 14 | 15 |
|----|---|---|---|---|---|---|---|
| | Aanwezig 12:15 - 14:15 Rekenen generiek - dhr. A.T.M. Aerts | Aanwezig 12:15 - 14:15 Rekenen generiek - dhr. A.T.M. Aerts | Aanwezig 12:15 - 14:15 Rekenen generiek - dhr. A.T.M. Aerts | Aanwezig 12:15 - 14:15 Rekenen generiek - dhr. A.T.M. Aerts | Afwezig (14:15 - 14:45) 14:15 - 14:45 IO Economie - dhr. A.T.M. Aerts | Afwezig (15:00 - 15:30) 15:00 - 16:00 IO Economie - dhr. A.T.M. Aerts | Afwezig (15:30 - 16:00) 15:00 - 16:00 IO Economie - dhr. A.T.M. Aerts |
| | | | | | Ongeoorloofd, niet afgehandeld | Ongeoorloofd, niet afgehandeld | Ongeoorloofd, niet afgehandeld |

4 NOVEMBER - 8 NOVEMBER / WEEK 45

Filter

Vanaf
01-10-2019

Tot
17-11-2019

Waarneming soort
Maak je keuze...

Geoorloofd afwezig
Beide

Met de Filter knop kunnen verschillende filters ingesteld worden. Bijvoorbeeld de periode (datum vanaf - datum tot) of de waarneming soort (aanwezig - afwezig). Het duurt soms even voordat een filter uitgevoerd is.

7.2. Ziekmelden

Als uw kind jonger is dan 18 jaar kunt u uw kind ziekmelden via het Ouderportaal.

Klik rechts boven in het scherm op ‘Absentie toevoegen’

| Aanwezig | Geoorloofd afwezig | Ongeoorloofd afwezig |
|----------------------------------|---------------------------------|---|
| Aantal lesuren 118 uur | Aantal lesuren 12 uur | Aantal lesuren 3 uur ▲ |

Absentiemelding toevoegen

7.3. Absentie

Het absentie-overzicht is een grafische weergave van het aantal absentiemeldingen, het aantal uren absent en de verhouding geoorloofd en ongeoorloofd absent als percentage.

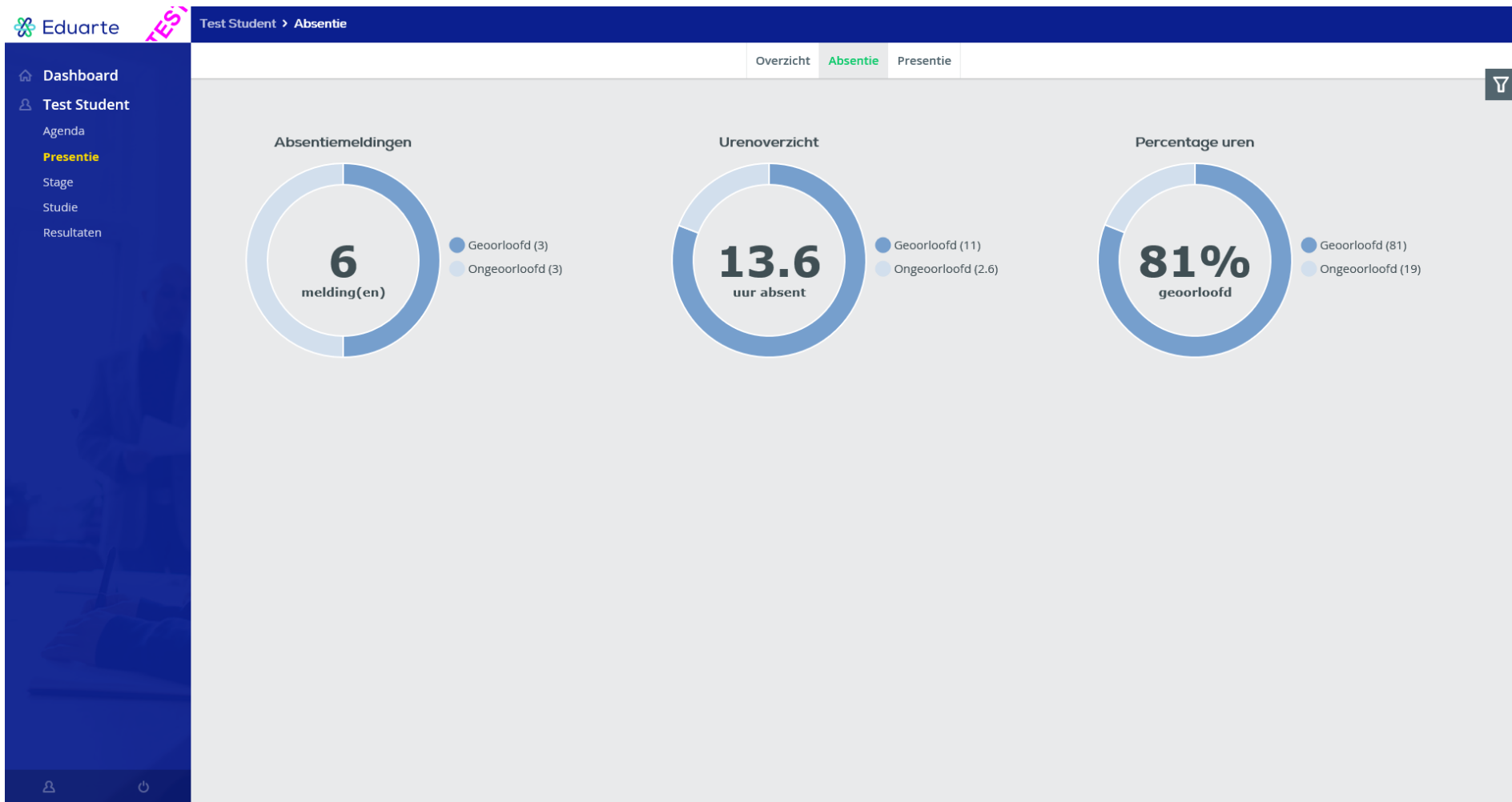

7.4. Presentie

Het presentie-overzicht is een grafische weergave van de presentie (aanwezig, afwezig), ook weergegeven als percentage.

Het Summa College registreert geen aparte presentie voor Stage.

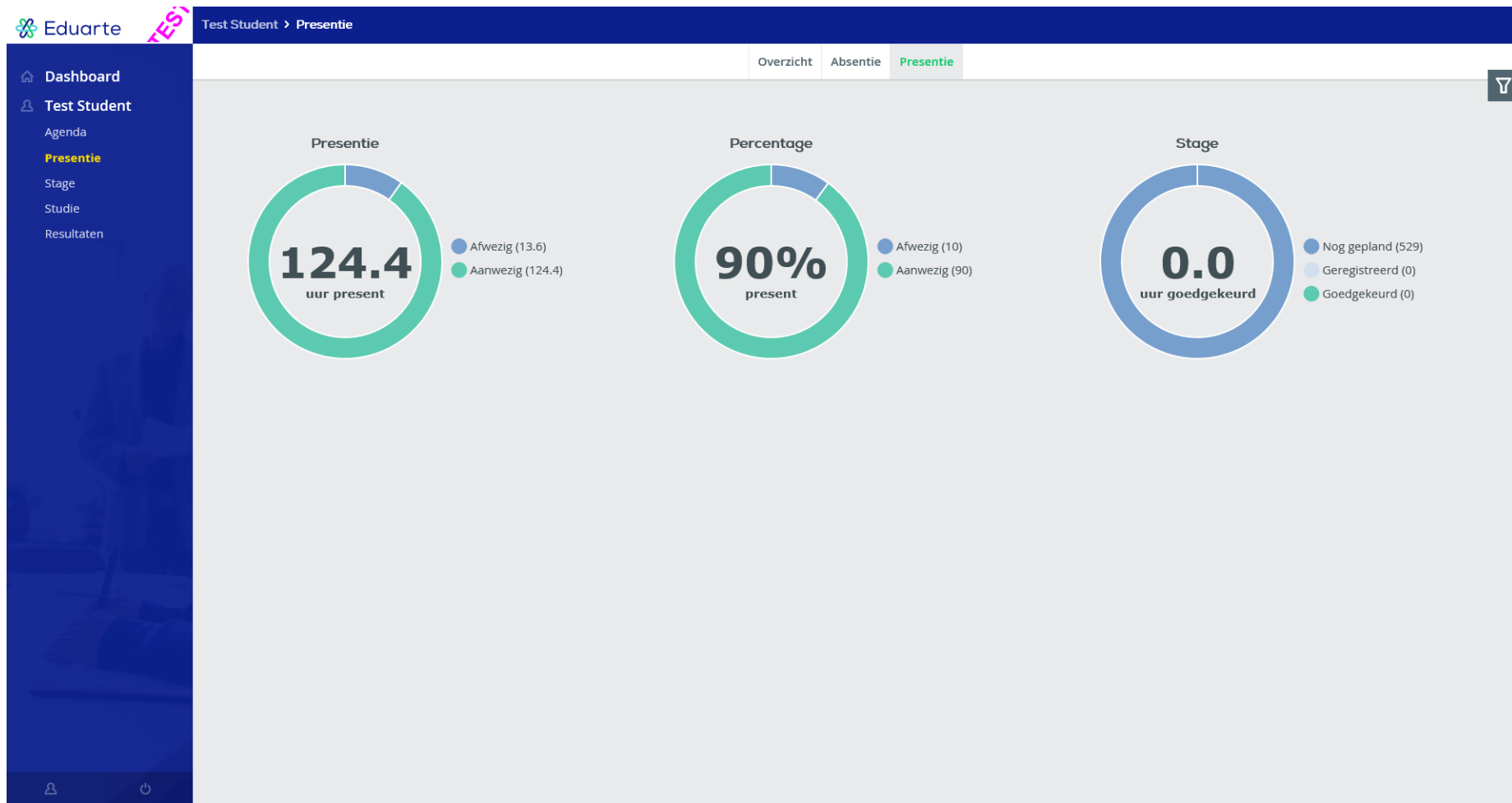

8. Stage

Het onderdeel Stage geeft een overzicht van de stages die uw kind volgt of gevolgd heeft. Door op een stagebedrijf te klikken krijgt u detailinformatie te zien.

9. Studie

9.1. Opleiding

In dit overzicht ziet u de opleiding die uw kind volgt of gevolgd heeft bij het Summa College

9.2. Documenten

Onder 'Documenten' staan de officiële documenten die betrekking hebben op de studie van uw kind zoals de Onderwijsovereenkomst en de Beroeps Praktijkvormingsovereenkomst (BPVO)

9.3. Dossier

Onder 'Dossier' staan notities waarvan is afgesproken dat ze mogen worden ingezien door de student en de ouder

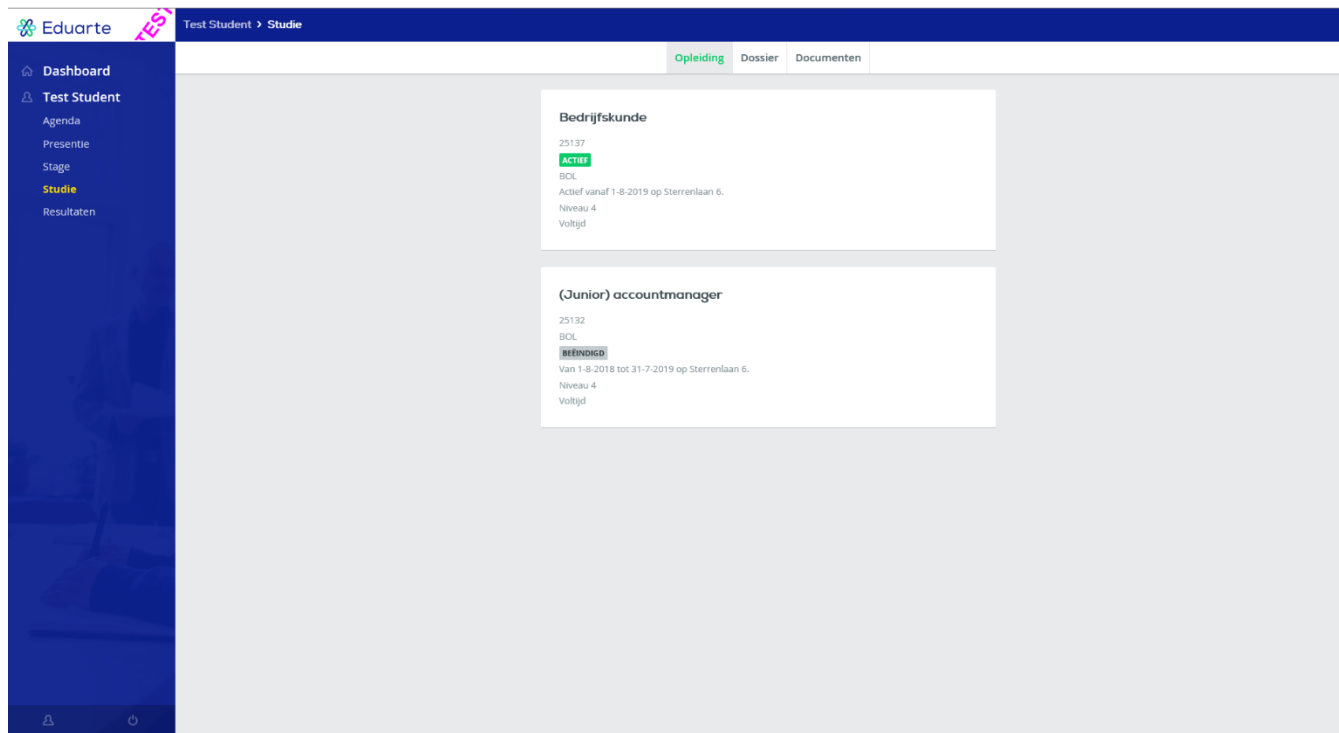

- Bedrijfskunde**
25137
ACTIEF
BOL
Actief vanaf 1-8-2019 op Sterrenlaan 6.
Niveau 4
Volgt
- (Junior) accountmanager**
25132
BOL
BEËINDIGD
Van 1-8-2018 tot 31-7-2019 op Sterrenlaan 6.
Niveau 4
Volgt

10. Resultaten

10.1. Matrix

In het resultaten-matrix overzicht ziet u de resultaten van uw kind in één overzicht. Als niet alle resultaten op de regel passen verschijnt er een pijltje ► waarmee u verder kunt scrollen. In de laatste kolom staan de eindcijfers. Groen = er zijn alleen voldoende, donkergrijs = er zijn ook onvoldoendes.

Rechtsboven in het scherm bij 'Type resultaten' kunt u kiezen tussen 'Alles', 'Toetsen' (dit zijn de ontwikkelingsgerichte resultaten) en 'Examengericht' (de examenresultaten).

| Subject | Score(s) | Final Score |
|--|---|-------------|
| Engels_B1 CE / A2 IE | 7,3 | 7 |
| Engels_B2 CE / B1 IE | 8,4 6,0 10,0 10,0 | 8 |
| Imagestyling | V | V |
| Leerjaar 1 - Basisleerlijn | 7,2 6,5 6,0 7,7 7,8 7,3 8,8 8,8 7,3 7,7 6,9 | - |
| Leerjaar 1 - Integraleleerlijn | 7,0 7,4 7,6 7,8 | - |
| Leerjaar 1 - Keuzedelen | 6,4 7,0 7,0 7,8 | - |
| Leerjaar 1 - Loopbaanleerlijn | B B B B B | - |
| Leerjaar 2 - Basisleerlijn | 5,6 7,1 5,0 5,5 6,7 7,3 8,3 7,2 9,5 7,6 7,9 | - |
| Leerjaar 2 - Integraleleerlijn | 7,7 7,7 G 7,0 | - |
| Leerjaar 2 - Keuzedelen | 8,0 | - |
| Leerjaar 2 - Loopbaanleerlijn | B B | - |
| NED3F_CE niv.4 | 7,4 5,3 6,0 | 6 |
| Online marketing en het toepassen van e-commerce | V | V |
| REK3F_CE niv.4 | 5,0 | 5 |

Als u 'Toetsen' (dit zijn de ontwikkelingsgerichte resultaten) kiest krijgt u een extra keuzemenu. Hier kunt u kiezen voor alle resultaten of voor een specifiek leerjaar.

TYPE RESULTATEN: TOETSEN FASE: ALLES

ALLES
LEERJAAR 3
LEERJAAR 2
LEERJAAR 1

10.2. Overzicht

Bij 'Overzicht' kunt u de resultaten per onderdeel bekijken.

Hiervoor moet u eerst een keuze maken:

- Bij 'Vakken' kunt u kiezen voor 'Alle' (alle resultaten), 'Actueel' of 'Historisch'.
- Bij 'Verbintenis' kiest u de opleiding waarvan u de resultaten wilt zien. Als uw kind één opleiding volgt is het niet nodig om te kiezen.
- Bij 'Fase' kiest u voor 'Alles' (alle vakken) of voor een specifiek leerjaar

Matrix **Overzicht**

VAKKEN: ALLE VERBINTENIS: FINANCIËLE BEROEPEN (KD) (DEFINITIEF) FASE: LEERJAAR 3

ALLES
LEERJAAR 3
LEERJAAR 2
LEERJAAR 1

Helaas, er zijn nog geen resultaten beschikbaar.

In het onderstaande voorbeeld ziet u de uitkomst van de keuze

Vakken: 'Actueel'

Verbinding: 'Junior productmanager fashion (Fashion management) (Definitief)'

Fase: Leerjaar 1

Als u op de groene balk achter een vak klikt krijgt u een overzicht van de resultaten van dat vak.

| TOETSEN | Resultaat |
|--------------------------------|-----------|
| Leerjaar 1 - Basisleerlijn | - |
| Leerjaar 1 - Integraleleerlijn | - |
| Leerjaar 1 - Loopbaanleerlijn | - |
| Leerjaar 1 - Keuzedelen | - |

Een overzicht van de resultaten van het vak Leerjaar 1 - Basisleerlijn

Eduarte **TES** Test Student > Resultaten > Leerjaar 1 - Basisleerlijn

Matrix **Overzicht** Studievoortgang

| TOETSEN | |
|-------------------------------|-----|
| Textielkennis | 7,3 |
| Textielkennis OP1 1x | 8,3 |
| Textielkennis OP2 1x | 6,3 |
| Textielkennis OP3 1x | 8,0 |
| Textielkennis OP4 1x | 6,5 |
| Productkennis Praktijk (PKp) | 7,4 |
| Productkennis Praktijk OP1 1x | 8,2 |
| Productkennis Praktijk OP2 1x | 5,6 |
| Productkennis Praktijk OP3 1x | 7,8 |
| Productkennis Praktijk OP4 1x | 7,8 |
| Productkennis Theorie (PKT) | 7,1 |
| Productkennis Theorie OP1 1x | 7,0 |
| Productkennis Theorie OP2 1x | 6,6 |
| Productkennis Theorie OP3 1x | 7,7 |
| Productkennis Theorie OP4 1x | 7,2 |
| Computervormgeving | 6,6 |
| Computervormgeving OP1 1x | 7,1 |

10.3. Studievoortgang

Studievoortgang geeft een overzicht van de studiepunten: behaald, voorlopig, niet behaald.

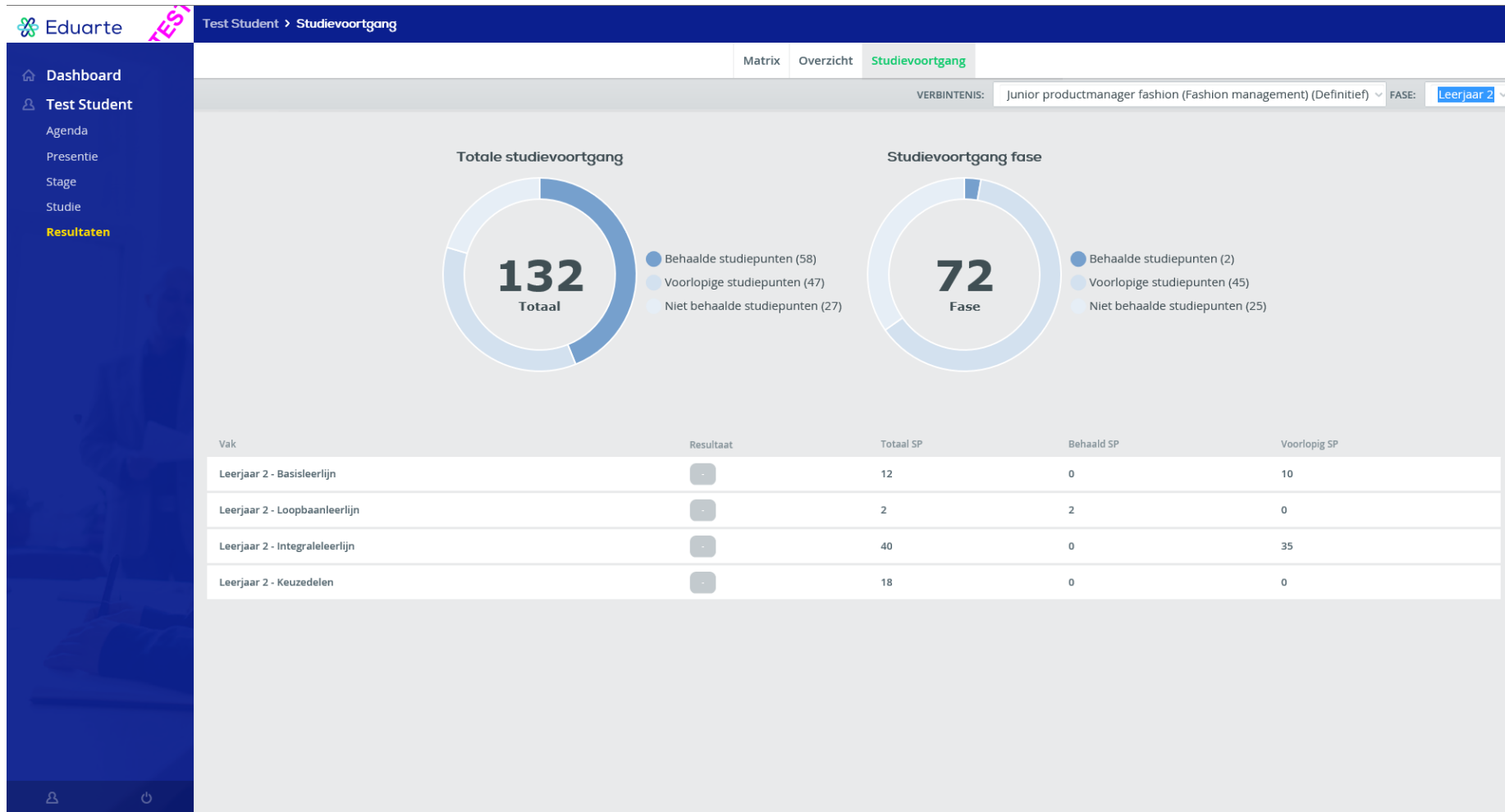

11. Profiel

11.1.Account

Door op de knop links onder in scherm te klikken kunt u uw profiel bekijken en algemene instellingen aanpassen.

Bij de Accountgegevens kunt u de taal instellen op 'Engels'.

Eduarte **Profiel**

Account Personalia Algemene Informatie

Accountgegevens

Taal Nederlands

Beveiliging

11.2. Personalia

Hier ziet u een overzicht van uw persoonlijke informatie.

U kunt de contactgegevens zelf aanpassen.

Een aantal contactgegevens kunt u zelf aanpassen, zoals uw telefoonnummer en e-mail adres.

Na het doorvoeren van de veranderingen moet u bevestigen door op 'Opslaan' te klikken.

| | |
|-----------------|---|
| Telefoon mobiel | <input type="text" value="+31 612345678"/> |
| Telefoon privé | <input type="text" value="+31 412345678"/> |
| Telefoon werk | <input type="text"/> |
| E-mail eigen | <input type="text" value="informatiebeheer@summacollege.nl"/> |
| E-mail school | <input type="text" value=""/> |
| E-mail werk | <input type="text"/> |

At the bottom of the form area, there are two buttons: 'OPSLAAN' (Save) and 'ANNULEREN' (Cancel). A blue arrow points from the 'OPSLAAN' button in the sidebar to the 'OPSLAAN' button in the main form area.

11.3. Algemene informatie

Onder 'Algemene informatie' staat de disclaimer

12. Afsluiten

U sluit het Ouderportaal af door uit te loggen. Kies daarvoor onderin de menubalk het Aan/Uit knopje.